



RELATÓRIO DE ATIVIDADES 2022



#transformar pela

EDU
CA
ÇÃO

é o que
nos move.



18 ANOS

Há 18 anos transformando pela Educação.



RESULTADOS 2022



219

Mulheres formadas



202

Crianças atendidas



1050

Cestas básicas
doadas para famílias



107

Atendimentos sociais,
psicológicos e jurídicos



1578

Total dos atendimentos

SUMÁRIO

- 05 MENSAGEM DA PRESIDENTE
- 06 APAF — QUEM FAZ
- 07 APAF — QUEM SOMOS
- 08 GOVERNANÇA
- 09 LINHA DO TEMPO
- 10 CENÁRIO BELA VISTA X CENÁRIO SÃO PAULO
- 11 OBJETIVOS DE DESENVOLVIMENTO SUSTENTÁVEL
- 12 APAF — NOSSOS FEITOS
- 12 CEIs ACONCHEGO I E II
- 13 EXEMPLOS DE ATIVIDADES
- 14 DEPOIMENTOS DE BENEFICIÁRIOS DOS CEIs
- 15 PÓS ESCOLA ACONCHEGO
- 16 EXEMPLOS DE ATIVIDADES
- 17 DEPOIMENTOS DE BENEFICIÁRIOS DO PÓS ESCOLA
- 18 ESPAÇO ILUMINAR
- 19 RESUMO DOS CURSOS
- 20 ATIVIDADES COMPLEMENTARES
- 24 DEPOIMENTOS DE BENEFICIÁRIAS DO PROJETO ILUMINAR
- 25 ASSISTÊNCIA SOCIAL
- 29 VOLUNTARIADO
- 30 DEPOIMENTO DE VOLUNTÁRIOS
- 31 DIVERSIFICAÇÃO DE RECURSOS
- 32 APAF - PARCEIROS, APOIADORES E INVESTIDORES
- 33 PARCEIROS INSTITUCIONAIS
- 33 PARCEIROS NOTA FISCAL PAULISTA
- 34 APOIADORES
- 35 REALIZAÇÃO
- 36 NOSSAS CERTIFICAÇÕES
- 37 NOSSOS PRÊMIOS
- 38 COMO POTENCIALIZAR OS IMPACTOS
- 39 RESULTADOS EM 18 ANOS

MENSAGEM DA PRESIDENTE

É com muito orgulho e satisfação que compartilhamos o nosso Relatório de Atividades APAF referente ao ano de 2022. Completamos 18 anos de história e este relatório nos dá noções do muito que foi feito para chegarmos tão longe fazendo a diferença na vida de mulheres, crianças e famílias em situação de desvantagem social.

Seguimos 2022 na jornada de estruturação delineada na Teoria da Mudança APAF. Um novo capítulo na história da organização vem sendo construído e as ações apresentadas neste Relatório demonstram os passos nessa direção. Este documento contém informações sobre o trabalho desenvolvido em conjunto com nossos parceiros ao longo do ano, com foco prioritário no alcance dos resultados previstos para 2022 do Projeto Iluminar.

A gestão e mensuração de resultados foram fundamentais para a estratégia da APAF, pois além de mostrar as correções de rota necessárias, também estimulou a organização a seguir em frente em sua agenda em prol do impacto positivo. Nossa Teoria da Mudança visa, a longo prazo, cumprir nossa missão APAF: Fortalecer as famílias em situação de vulnerabilidade pela educação de crianças e mulheres, promovendo a inclusão social. Para tanto, nosso planejamento traz quatro eixos: Desenvolvimento integral na 1ª infância; Formação profissional para ampliar a geração de renda, Pleno exercício da cidadania e autoestima desenvolvida. Visando atingir as condições necessárias, desenvolvemos nossos Projetos Creches Aconchego I e II, Pós Escola e Espaço Iluminar (cursos e oficinas profissionalizantes).

Contamos com parcerias com empresas e OSCs, orientação, encaminhamento e atendimento (saúde, jurídico, social, psicológico e nutricional), campanhas, palestras e eventos, além de termos apoio de um incrível time de voluntariado para atendimentos, orientação e encaminhamentos relacionados à área da saúde (psicológico, nutricional, laboratorial), jurídico, social, campanhas, palestras e eventos.

Fundamentamos e planejamos nossas ações em alinhamento aos Objetivos de Desenvolvimento Sustentável (ODS) e nas pautas ESG para gerar ainda mais sustentabilidade à nossa associação e potencializar as nossas forças.

Nosso propósito manteve-se firme: continuamos a oferecer os meios para que mulheres e crianças possam se transformar em agentes transformadores, capazes de gerar retorno e impacto positivo na nossa sociedade. Nos CEIs e Pós Escola Aconchego, realizamos inúmeras ações de desenvolvimento integral da criança, de interação familiar e de apoio às famílias. No Projeto Iluminar, mulheres obtiveram oportunidade de capacitação profissional visando a inclusão produtiva, além de receberem assistência em diversos âmbitos.

Mantivemos muitos, cativamos novos investidores, doadores e parceiros e juntos, captamos os recursos necessários para a manutenção e crescimento dos nossos projetos. Além disso, motivo de grande orgulho, os investimentos nos possibilitaram fechar o ano com as finanças equilibradas, o que nos garantiu seguir adiante transformando mais vidas. E não poderíamos deixar de mencionar também o belíssimo trabalho de nossos 50 queridos colaboradores, que com muita dedicação, carinho e acolhimento cuidaram dos nossos beneficiários.

Com este Relatório, expressamos nossa gratidão a todos que fizeram e fazem parte e que acreditam no poder transformador da educação.

Desejamos uma ótima leitura!

Eliana Ossowiecki Rahmilevitz
Presidente da Associação Paulista de Apoio à Família - APAF



APAF — QUEM FAZ

DIRETORIA VOLUNTÁRIA:

PRESIDENTE

Eliana Ossowiecki Rahmilevitz

VICE-PRESIDENTE

Regina Helena Vieira de Miranda

CONSELHO FISCAL

Edmilson Monutti

Mário Allan Ferraz Mafra

Nelson Alves de Oliveira

DIRETORIA

Cinthia Sayuri Marubayashi Moretzsohn de Castro

Evelin Czarny Hasbani

Lauriceia Tavares Bernardino

Maria Clara Vergara Gomes Villacorta

Monica Lazzerini

Patrícia Kawai Sauan

Priscila Antonio de Saboia Campos

Renata Elza Kairalla

Rui Fernandes Correa Júnior

Simone Romano

Vanina Carvalho Pinheiro Miranda

EQUIPE ADMINISTRATIVA:

GERENTE GERAL APAF

Tatiana Paulichi Avila

SUPERVISÃO ADMINISTRATIVA

Cibele Dellape

COORDENAÇÃO ESPAÇO ILUMINAR

Sueli Viana

DIREÇÃO CEI ACONCHEGO I

Antonia Pallu

DIREÇÃO CEI ACONCHEGO II

Adriana Corbi

DIREÇÃO PÓS ESCOLA ACONCHEGO

Soraya Aparecida Rodrigues Oliveira

EDIÇÃO E DIAGRAMAÇÃO

Maiara Moura

E mais 42 funcionários que atuam em nossos projetos, trabalhando com muito empenho no atendimento das nossas famílias.

APAF — QUEM SOMOS

A Associação Paulista de Apoio à Família – APAF, é uma associação civil de direito privado, sem fins lucrativos, de natureza filantrópica, que foi fundada em 03 de novembro de 2004, por pais e amigos da Stance Dual School para atender mulheres e crianças do bairro da Bela Vista, em situação de vulnerabilidade social. A partir de 2009, a APAF passou a atender também mulheres da grande São Paulo.

Utilizando a educação como ferramenta de transformação social a APAF atua junto à sua comunidade para romper o ciclo de exclusão social e promover o desenvolvimento humano.

MISSÃO



Fortalecer as famílias em situação de vulnerabilidade pela educação de crianças e mulheres, promovendo a inclusão social.

VISÃO



Ser referência de transformação social, para ver famílias com riscos sociais minimizados e oportunidades ampliadas.

VALORES

Autonomia: acreditamos que cada ser humano é protagonista de sua própria história;

Ética: agimos com transparência e integridade;



Equidade: acreditamos na capacitação de mulheres para atingir a igualdade de direitos;

Diversidade: respeitamos todas as pessoas em sua individualidade

GOVERNANÇA

A APAF está reestruturando sua configuração de governança em conformidade com as mais reconhecidas recomendações para uma gestão eficiente, ética e transparente. A administração caberá a um Conselho Curador e a um Corpo Diretivo formados pela Diretoria. Cada vez mais, reconhecemos que as estruturas de governança fortes e a ampliação da transparência são vetores fundamentais para assegurar o devido equilíbrio entre os interesses público e privado e um diálogo aberto e efetivo com grupos sociais.

A APAF realiza auditoria externa de suas demonstrações financeiras por meio da empresa Mazars Auditores Independentes - auditoria pro bono e anual. Nosso Balanço está em alinhamento com as Normas Brasileiras e Internacionais de Auditoria.

Contamos com assessoria jurídica pro bono com os seguintes parceiros: Gutierrez Marubayashi Advogados; Pinheiro Neto Advogados; Escritório Fernandes Correa Advocacia & Consultoria Jurídica; Villacorta Advogados e Sawaya & Matsumoto Advogados.

Para a gestão/planejamento, no mês de junho contratamos a Consultoria Criando, uma empresa que presta serviços com foco em captação de recursos, gestão sustentável e desenvolvimento institucional para Organizações da Sociedade Civil (OSCs). A Criando nos apoiou na revisão do Planejamento Estratégico para ampliação do rol de oportunidades de forma crítica, visando a mensuração de resultados baseados em evidências e direcionando a tomada de decisões estratégicas alinhadas à nossa governança e missão.

Em nossa cultura organizacional, temos como um dos pilares a valorização e à Diversidade, tema que vivenciamos em nosso cotidiano, internamente e em nossos projetos, pois trabalhamos para famílias em situações das mais diversas vulnerabilidades. Muitas mães e alunas são arrimo de suas famílias, sozinhas, negras, trans, em situações informais de emprego, entre outras diversas desvantagens sociais. Assim, buscamos em todas as nossas atividades, contribuir para uma sociedade mais inclusiva, democrática, próspera e sustentável para todos e todas.

LINHA DO TEMPO



2004

Projeto Creche Aconchego I
Primeira unidade de atendimento em período integral a crianças na faixa etária de 0 a 3 anos



2006

Projeto Espaço Iluminar
Oportunidade de inserção social para mulheres, através da participação em cursos profissionalizantes gratuitos



2008

Projeto Creche Aconchego II
Segunda unidade de atendimento em período integral a crianças na faixa etária de 0 a 3 anos



2019

Projeto Pós Escola
Espaço de cuidado e convívio a cerca de 50 crianças, de 4 a 5 anos e 11 meses, no contraturno escolar

CENÁRIO BELA VISTA



CENÁRIO SÃO PAULO (MÉDIA)



POPULAÇÃO
73.235
HABITANTES



POPULAÇÃO
11,96M
HABITANTES



MULHERES
52.2%



MULHERES
52.4%



CRIANÇAS
45.6%



CRIANÇAS
54.4%



EMPREGO FORMAL
23.4%



EMPREGO FORMAL
5.0%



VIOLÊNCIA
CONTRA A MULHER
257,8



VIOLÊNCIA
CONTRA A MULHER
227,4



CRECHE
TEMPO DE ESPERA
27 DIAS



CRECHE
TEMPO DE ESPERA
68 DIAS

OBJETIVOS DE DESENVOLVIMENTO SUSTENTÁVEL

A APAF trabalha alinhada aos princípios estabelecidos na “Declaração Universal dos Direitos da Criança”, aos “Princípios de Empoderamento das Mulheres” e aos ODS (Objetivos de Desenvolvimento Sustentável) estabelecidos pela ONU. Estamos alinhados às seguintes metas:



APAF — NOSSOS FEITOS



CEIs ACONCHEGO I e II EDUCAÇÃO PARA A PRIMEIRA INFÂNCIA

Os Centros de Educação Infantil Aconchego I e II atendem crianças na faixa etária de 0 a 3 anos em período integral.

Com alta qualidade no atendimento, as creches Aconchego da APAF são referência na região da Bela Vista. O cuidado com as crianças envolve o desenvolvimento físico, intelectual, além de todos os aspectos afetivos e sociais. O trabalho é complementado com atividades que envolvem as famílias e a comunidade.

São oferecidas excelentes condições de aprendizagem às crianças, pois sabe-se que quanto maiores os estímulos nessa fase, há mais chances de desenvolverem as potências durante a vida.

As atividades dos CEI's seguem sempre em alinhamento ao Projeto Político-Pedagógico e o Plano de Trabalho, de acordo com a legislação em vigor e com os objetivos estabelecidos pela Lei de Diretrizes e Bases da Educação, Estatuto da Criança e Adolescente e Referencial Curricular Nacional de Educação Infantil.

Em 2022, atingimos diversas metas como: garantia de alimentação saudável, de qualidade e com boa apresentação a 100% das crianças atendidas; manutenção do quadro de recursos humanos previsto; garantia da formação continuada dos profissionais de acordo com as propostas da SME; conservação dos espaços adequados para o bem-estar e o desenvolvimento integral de todas as crianças atendidas; entre muitas outras metas cumpridas.



68

CRIANÇAS ATENDIDAS CEI I



82

CRIANÇAS ATENDIDAS CEI II

EXEMPLOS DE ATIVIDADES:

PROJETO HORTA

As crianças foram estimuladas a aprenderem mais sobre consumo consciente e os cuidados com o meio ambiente.



INSTRUMENTOS COM MATERIAL RECICLÁVEL COM PARTICIPAÇÃO DAS FAMÍLIAS

Realizamos uma oficina de instrumentos musicais com material reciclável com o voluntário Paulo Barão, apaixonado por arte sustentável. Os responsáveis das crianças se divertiram e ficaram mais conscientes ao colocarem as mãos na massa para criar os artefatos através de materiais inusitados como garrafas, latas e tampinhas.



SÁBADO DA DIVERSIDADE: EVENTO EM CELEBRAÇÃO DAS DIFERENÇAS

O evento “Sábado da Diversidade” foi aberto aos pais, alunos e a toda a comunidade para celebrar as diferenças, principalmente, no que diz respeito à variedade etnocultural brasileira. As atividades envolveram exposição cultural, rodas de capoeira, apresentações com músicas nordestinas, entre outras muitas ações especiais.



DEPOIMENTOS DE BENEFICIÁRIOS DOS CEIs

"Não existe nada mais gratificante do que buscar o meu pequeno na creche e vê-lo cheio de alegria, pois sei o quanto se diverte todos os dias no Aconchego. Vocês estão eternizados em nossos corações."

PABLO PEREIRA, pai de João Pereira (CEI Aconchego I)

"A CEI Aconchego foi fundamental no desenvolvimento do Murilo. Meu coração se enche de alegria ao falar das primeiras professoras do meu filho, que ficarão sempre em nossos corações."

REGINA FONTENELE, mãe de Murilo Fontenele (CEI Aconchego I)

"Eu deixo o meu bebê e vou trabalhar tranquila, porque percebo que ele é acolhido de forma afetiva"

SORAIA OLIVEIRA, mãe de Arthur Oliveira (CEI Aconchego II)





PÓS ESCOLA ACONCHEGO



Inaugurado no segundo semestre de 2019, o objetivo do projeto Pós Escola Aconchego é de promover um espaço de cuidado e convívio a cerca de 50 crianças, de 4 a 5 anos e 11 meses, no contraturno escolar (2^{af} a 6^{af}, 4h/dia para a turma da manhã e 4h/dia para a turma da tarde), por meio de atividades interdisciplinares, de forma integrada e ajustada ao repertório e à realidade do atendido. Além disso, visa promover saúde, assistência social, consciência ambiental, ludicidade e o direito de brincar, o incentivo à promoção da diversidade, segurança alimentar e o combate à violência.

Para tanto, são desenvolvidas atividades lúdicas, culturais, experiências sensoriais e motoras que favoreçam o desenvolvimento integral da criança. Como parte do projeto, também propiciamos atividades que estimulem o convívio familiar e comunitário.

Em 2022, realizamos manutenções na infraestrutura, contratamos colaboradoras para as funções de coordenadora, professora, auxiliar de classe e agente operacional, desenvolvemos um novo projeto pedagógico com base nas primícias do Currículo da Cidade, realizamos avaliações e monitoramentos dos nossos beneficiários, contratamos a empresa Kitanda das Minas, empreendimento de impacto social voltado à inclusão produtiva de mulheres negras no segmento de alimentação, com a finalidade de cumprir as nossas novas propostas de cardápio, entre outras ações.



52

CRIANÇAS
ATENDIDAS NO PÓS
ESCOLA

EXEMPLOS DE ATIVIDADES:

PROJETO DE INICIALIZAÇÃO MUSICAL

São diversos os estudos acadêmicos que confirmam os benefícios da musicalização infantil na primeira infância. As crianças participaram semanalmente com muita alegria de aulas com profissionais da Escola Musicalis capacitados para a faixa etária.



AULA DE NUTRIÇÃO

Mensalmente as crianças participaram de aulas de educação nutricional com profissionais especializados. Com muita curiosidade e empolgação, os alunos prepararam uma receita de bolo de cenoura e uma salada com molho de iogurte, utilizando alguns dos ingredientes colhidos na horta do projeto.



AMARELINHA AFRICANA

No mês de Novembro, em celebração da Consciência Negra, trabalhamos temas contra o racismo e de diversidade voltados à valorização da cultura negra. Uma das atividades desenvolvidas foi a da Amarelinha Africana, que auxilia o desenvolvimento motor, uma vez que os saltos ou pulos, oferecem maior agilidade, coordenação e força em impulsos do corpo.



“ DEPOIMENTOS DE BENEFICIÁRIOS DO PÓS ESCOLA

"O Projeto nos trouxe mais alegria, pois as crianças são muito bem cuidadas e alimentadas corretamente. Meu filho melhorou muito a dicção e saiu das fraldas. À APAF, minha gratidão eterna."

INGRID SOUZA, mãe do aluno do Pós Escola Breno Souza

"Com o Pós Escola, meu filho aprendeu a ser mais organizado, além disso, a interação dele com o resto da família aumentou, agora temos o hábito de fazer diversas atividades juntos."

MARIA SANTOS, mãe do aluno do Pós Escola Enzo Farias

"Só tenho a agradecer aos profissionais da APAF que usaram seus conhecimentos para ajudar no desenvolvimento nossos filhos no momento certo. Também destaco o papel do atendimento e da coordenação, sempre fomos muito bem recepcionados."

REGIANE DA SILVA, mãe do aluno do Pós Escola Luiz Silva





ESPAÇO ILUMINAR CAPACITAÇÃO PROFISSIONAL E GERAÇÃO DE RENDA MULHERES

A APAF criou o ESPAÇO ILUMINAR em 2006 para realização de atividades gratuitas de capacitação com o propósito da inclusão social e produtiva de mulheres em situação de desvantagem. O empoderamento destas mulheres é obtido através de três pilares: reafirmação da dignidade, promoção da autoestima e autonomia financeira pela via do trabalho.

Por desempenharem um papel importante em suas famílias e na sociedade, a APAF acredita que estas mulheres criarão em seus núcleos familiares um novo modelo de educação para seus filhos, gerando um contínuo círculo virtuoso em benefício das futuras gerações.

Acompanhando as demandas do mercado, diversos cursos oferecidos durante o ano de 2022 foram no segmento da beleza, sendo Maquiagem, Manicure e Pedicure, Cabeleireiro, Gestão para Salões, Esmaltação em Gel, Design de Sobrancelhas e Depilação, além dos cursos de Cuidador de Idoso e Infantil, que também estão em ascensão.



219

MULHERES
FORMADAS



20
TURMAS



1751
HORAS/
AULAS

RESUMO DOS CURSOS

CURSO	Nº VAGAS	Nº INSCRITAS	Nº DESISTENTES	Nº TURMAS	FORMADAS
Ass. Cabeleireiro Básico	20	14	03	01	11
Gestão para Salões de Beleza	20	16	08	01	08
Ass. Cabeleireiro Avançado	20	15	09	01	06
Manicure e Pedicure	90	64	20	04	44
Depilação com Cera	40	53	12	04	44
Maquiagem	25	20	03	01	17
Maquiagem com Design de Sobrancelhas	20	24	07	01	17
Design de Sobrancelhas	32	31	11	02	20
Esmaltação em Gel	20	20	04	02	16
Cuidador Infantil	50	42	19	02	23
Cuidador de Idosos	25	21	05	01	13
TOTAL	362	320	101	20	219



219 BENEFICIÁRIAS FORMADAS PELO PROJETO

O percentual de participação nos cursos foi de 68% frente ao número de inscritas e formadas. As alunas formadas estão aptas para o trabalho autônomo, em salões de beleza ou para atuação como cuidadoras.

EVASÃO E ACOMPANHAMENTO

Algumas desistências ocorreram pela falta de recursos financeiros para pagamento de transporte público para dar continuidade aos cursos, algumas conseguiram empregos formais ou informais e outras enfrentaram questões de saúde delas próprias ou de algum membro da família. Como fator relevante, implementamos o Sistema Bussola Social como ferramenta inteligente para a gestão de projetos sociais, atuando no monitoramento e avaliação perene de impactos.

ATIVIDADES COMPLEMENTARES

ILUMINAR

Além dos cursos de capacitação profissional oferecidos às alunas, complementamos a formação com atividades extras como rodas de conversas, palestras e workshops, viabilizando diferentes vivências para aprimoramento da formação profissional.

I) RODAS DE CONVERSA DE EMPREENDEDORISMO

O objetivo das “Rodas de Conversa” é oferecer uma visão empreendedora, de boas práticas que conciliem o aprendizado técnico com o mercado atual, pois empreender hoje é uma realidade do nosso tempo. Foram trabalhos os seguintes temas:

29/04/2022 - “Atitude Empreendedora, Autoconhecimento: Autoconhecimento e autogestão, como fazer acontecer!”

27/05/2022 - “Saúde Financeira, gerindo meu negócio e boas práticas de precificação: Boas práticas de saúde financeira. Tenho um pequeno, quais os custos envolvidos”.

30/09/2022 - “Vendas e Divulgação: Como comunicar e vender meu produto e serviço”.

25/11/2022 - “Atendimento e Relacionamento com Cliente: Oferecendo o melhor ao cliente”.



II) PALESTRA ADE SAMPA – AGÊNCIA SÃO PAULO DE DESENVOLVIMENTO

ADE SAMPA – Agência São Paulo de Desenvolvimento – visa fortalecer e apoiar as pessoas que têm, ou querem abrir, um negócio nas periferias da cidade de São Paulo. O Objetivo da Agência é de atender e acompanhar empreendedores desde o início de sua jornada. A ADE SAMPA conta com o atendimento, tirando dúvidas sobre formalização para Microempreendedor Individual (MEI), documentação, estruturação do plano de negócios, orientações sobre microcrédito, acompanhamento personalizado. Além disso, possui espaços de trabalhos gratuitos espalhados pela cidade de São Paulo, com toda a infraestrutura necessária. Também oferecem *lives* sobre a cultura empreendedora, feiras online e presenciais para expor negócios, produtos/serviços e conectar redes. Na APAF, a Agência palestrou sobre o seguinte tema:

23/5/2022 - “Ser MEI é legal. Legalize essa ideia”.



III) PALESTRA - VIOLÊNCIA CONTRA AS MULHERES E A LEI MARIA DA PENHA

No dia 12/09, a estudante de Direito e voluntária Sandra Regina Barbosa de Camargo Oliveira palestrou para as alunas do curso de Assistente de Cabeleireiro Avançado sobre o tema "Violência contra as mulheres e a Lei Maria da Penha".

Nossas alunas tiveram conhecimento de que a violência contra as mulheres representa uma das principais formas de violação dos Direitos Humanos, pois, além de contribuir para a desigualdade de gênero, afeta diretamente direitos considerados fundamentais, como o direito à vida, à saúde e à integridade física.



IV) CAMPANHA OUTUBRO ROSA

No mês da campanha Outubro Rosa, a APAF promoveu diversas ações voltadas à saúde e autoestima da mulher.

- OFICINA DE FLORES - VIVÊNCIA DE ARTE COM LÉA TANDE

As alunas vivenciaram uma oficina de arte ministrada pela artista Léa Tande. Elas aprenderam a confeccionar flores de papel e ao mesmo tempo, a se conectar com suas emoções.



- EXAMES PREVENTIVOS

Coleta de exames preventivos (Papanicolau, Hemograma e Colesterol) realizada pelo Laboratório Autólogos e retorno dos resultados com médicas ginecologistas voluntárias Dra. Sheu Harry e Mariana Cocuzza. Ao todo, 43 mulheres do Espaço Iluminar foram atendidas gratuitamente.



- PALESTRA PREVENÇÃO AO CÂNCER DE MAMA

A dra. Mônica Rudner palestrou para as mulheres do Espaço Iluminar a respeito do Outubro Rosa, campanha que conscientiza e alerta principalmente o público feminino sobre a importância da prevenção e diagnóstico precoce do câncer de mama.



- WORKSHOP “POBREZA MENSTRUAL” COM A ONG DONA DO MEU FLUXO

No dia 24 de outubro, a APAF realizou um Workshop sobre o tema “Pobreza Menstrual” por meio do **Pinheiro Neto Advogados** e de suas Comissões da Mulher e de Responsabilidade Social com parceria da Raízes Desenvolvimento Sustentável – Projeto Dona do Meu Fluxo.

O projeto, além de doar o coletor menstrual para cada participante, orienta sobre o uso, proporciona dignidade menstrual que resulta no acesso a condições de higiene básicas da menina e mulher, gera impactos econômicos positivos com a redução de gastos com itens de higiene menstrual, auxilia na diminuição da evasão /absenteísmo escolar e incentiva a sustentabilidade.

O Workshop contou com a presença de 44 mulheres, entre alunas, ex-alunas da APAF e convidadas de organizações próximas.

Na APAF, antes da realização do Workshop, introduzimos o assunto nos intervalos das aulas reproduzindo o vídeo do Projeto Dona do Meu Fluxo.

Ao final do evento, além da distribuição dos coletores menstruais, as participantes foram convidadas para um café e sorteio de alguns brindes.

O evento teve impacto positivo para muitas participantes, que passaram a utilizar o coletor.





DEPOIMENTOS DE BENEFICIÁRIAS DO ILUMINAR

"Agradeço a todos da APAF que fazem os sonhos se tornarem realidade, aqui temos a oportunidade de aprender a crescer, por isso este curso foi muito importante para mim, sem falar na professora, que se mostrou um ser iluminado, soube nos cativar, passar confiança, além de elevar a nossa autoestima."

MARIA SOUSA, formada no curso de Gestão de Salão de Beleza

"Mesmo com muitas dificuldades, senti que valia a pena continuar. Fiz o curso de Cabeleireiro Básico e Avançado na APAF e só tenho a agradecer. Não tinha noção alguma da área da beleza e em poucos meses, tive grandes aprendizados."

NÉLIA SILVA, formada no curso de Cabeleireiro

"Valeu muito a pena fazer o curso de Depilação na APAF, inclusive, já irei iniciar nessa área em um salão aqui próximo. Muito obrigada pela oportunidade. Foi muito bom!"

FERNANDA ROCHA, formada no curso de Depilação

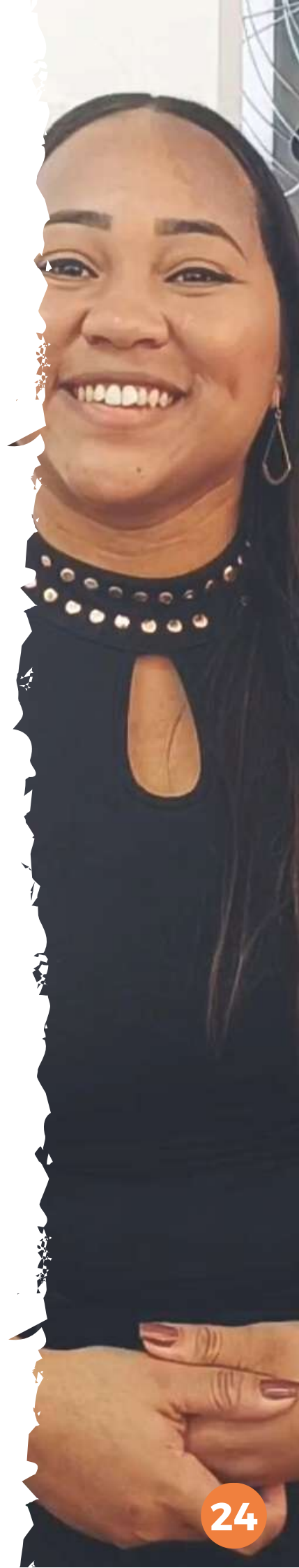

ASSISTÊNCIA SOCIAL



A APAF realiza encaminhamentos e/ou presta serviços nas áreas de Assistência Social, Atendimento Jurídico e de Saúde (Psicológico, Nutricional e Exames Laboratoriais) aos beneficiários conforme a demanda proveniente dos projetos Iluminar, Creche Aconchego I, Creche Aconchego II ou Pós Escola e aos seus e colaboradores.

CAMPANHA DE COMBATE À FOME



1050

CESTAS BÁSICAS
DOADAS PARA
FAMÍLIAS

A insegurança alimentar no Brasil é uma triste realidade e a APAF trabalha incansavelmente alinhada aos Objetivos do Desenvolvimento Sustentável da ONU em relação ao ODS 2 (Fome zero e agricultura sustentável).

Com as doações recorrentes de cestas básicas do Grupo Amigo Duas à APAF, centenas de famílias mais vulneráveis atendidas não ficaram desamparadas neste ano.

CAMPANHA DO AGASALHO



30

COBERTORES
ENTREGUES PARA
FAMÍLIAS

No mês de junho, recebemos a doação de cobertores do Lojão do Brás. A APAF realizou a entrega para todas as famílias atendidas pelo Projeto Pós Escola, aquecendo-as durante o inverno.

ENCAMINHAMENTOS OFTALMOLÓGICOS



28

ENCAMINHAMENTOS

Entre os encaminhamentos, dois beneficiários realizaram procedimentos cirúrgicos na Fundação Dr. Moacir Cunha (FUNDOLF).

SOLICITAÇÕES EM SAÚDE INFANTIL



12

CRIANÇAS
ATENDIDAS

Crianças com dificuldades alimentares das Creches Aconchego I e II e do Pós Escola foram encaminhadas para receberem atendimento no Centro de Excelência em Nutrição e Dificuldades Alimentares (CENDA) do Instituto Pensi do Hospital Infantil Sabará.

ENCAMINHAMENTOS ODONTOLÓGICOS



04

CRIANÇAS
ATENDIDAS

Crianças beneficiárias dos nossos projetos, foram encaminhadas para tratamento adequado na Associação Fortunée Picciotto.

SOLICITAÇÕES DE ATENDIMENTO EM SAÚDE



01

ATENDIMENTO

Uma funcionária, foi encaminhada ao Centro de Medicina Avançada (CEMA), onde recebeu atendimento e doação de aparelho auditivo.

SOLICITAÇÕES DE ATENDIMENTO TERAPÊUTICO



06

FUNCIONÁRIOS
ATENDIDOS

Diante da demanda, oferecemos aos nossos colaboradores atendimento terapêutico na Primeira Clínica de São Paulo.

ATENDIMENTOS SOCIAIS



43

BENEFICIÁRIOS
ATENDIDOS

O departamento de Assistência Social da APAF prestou atendimento nos seguintes casos:

- Problemas na ocupação com a filha;
- Aluna encaminhada pela Defensoria;
- Problemas emocionais e de relacionamento;
- Orientação a mães das Creches Aconchego;
- Apoio assistencial (vestimentas e medicamentos)

ORIENTAÇÕES JURÍDICAS



11

ORIENTAÇÕES

Os voluntários da área jurídica da APAF prestaram orientações a processo de finalização de guarda definitiva e ação de divórcio.

ASSISTÊNCIA SOCIAL/FINANCEIRA



02

ATENDIMENTOS

O serviço social da APAF deu apoio financeiro a uma mãe de criança do Pós Escola para permanência em atendimento com fonoaudiólogo. Foi creditado o valor de R\$35,50 em bilhete único em dois atendimentos.

VOLUNTARIADO

O voluntário é bem-vindo na APAF e hoje ocorre por meio de:



Diretoria Voluntária que se encarrega semanalmente das deliberações institucionais;



Apoio de voluntários assíduos em atividades diárias nos CEIs, como: alimentação, recreação, apoio em sala, aulas extracurriculares, sob a supervisão da professora, com escala entre os voluntários;



Voluntariado pontual, com Oficinas e Palestras realizadas durante o período dos cursos de capacitação, ao longo do ano e em datas sazonais, como por exemplo, Outubro Rosa, Mês da Mulher, etc.



Atendimento Psicológico: para atendidos e para equipe, quando solicitado e conforme disponibilidade do voluntário, podendo ser online e com frequência mensal ou semanal;



Atendimento Jurídico: atendimentos realizados, quando solicitados e com agendamento de dia e horário;



Eventos diversos: participação de voluntários em eventos pontuais como Bazar e organização de espaços físicos da sede;



3006,75

HORAS DE
VOLUNTARIADO

DEPOIMENTOS DE VOLUNTÁRIOS

"Ser voluntária ministrando palestras de empreendedorismo é um grande presente. A cada encontro saio com uma bagagem de muito aprendizado e renovada por ter me conectado com tantas mulheres potentes."

DANIELA GABRIEL, realiza trabalho voluntário de ministração de palestras no Espaço Iluminar

"Adoro vir à creche criar instrumentos com as crianças e com as famílias. É um trabalho que já realizo há vários anos com muito prazer."

PAULO BARÃO, realiza trabalho voluntário de confecção de instrumentos musicais com material reciclável na CEI Aconchego I

"Vocês fizeram a diferença no nosso ano. Estaremos sempre por aqui para colaborar com a troca de carinho de vocês."

TELMA QUEIROZ, realiza trabalho voluntário de música na CEI Aconchego II



DIVERSIFICAÇÃO DE RECURSOS



ARMAZÉM APAF

Toda renda da venda dos produtos do Armazém é revertida aos projetos da APAF, contribuindo com a promoção da inclusão social de nossos beneficiários.

Conheça a nossa linha de produtos:
Instagram: @armazem.apaf



WOMEN INVEST SUMMIT

No mês de setembro, a Diretoria Voluntária da APAF marcou presença no Women Invest Summit 2022, evento que incentiva mulheres a serem protagonistas de suas decisões de investimentos. Uma parte da renda do evento foi destinada à APAF e outras cinco ONGs presentes. O percentual atribuído à APAF foi aplicado ao Projeto Iluminar, que oferece cursos profissionalizantes para mulheres de forma gratuita, contribuindo para empoderar mulheres que estão em busca de autonomia financeira.



BAZAR SOLIDÁRIO APAF

Em dezembro, a APAF abriu as portas para a comunidade e preparou um bazar solidário com peças de qualidade a preços acessíveis doadas pela Pernambucanas e Bazar Vendi com Elas. Com conceitos dos R's da sustentabilidade, o evento foi um sucesso e quem comprou, pôde contribuir com a nossa causa e com o planeta. Toda a renda foi revertida aos projetos educacionais APAF.

APAF – PARCEIROS, APOIADORES E INVESTIDORES

CONHEÇA AS EMPRESAS QUE INVESTEM NA APAF

A APAF conta com grandes parceiros, apoiadores e investidores sociais que viabilizam os meios para a execução de nossos Projetos. Juntos, cumprimos a missão de transformar pela educação.

INVESTIDORES SOCIAIS



PARCEIROS INSTITUCIONAIS

Associação Israelita Fortunée De Picciotto
Casa Santa Luzia
Centro de Excelência em Nutrição e Dificuldades Alimentares do Instituto Pensi do Hospital Infantil Sabará
Chevrolet Serviços Financeiros
Colgate Palmolive
Controlare
Depil Bella
Firmenich & Cia Ltda.
Freeplay Uniformes
Grupo Amigo Duas
Kitanda das Minas
Fundação Oftalmológica Dr. Rubem Cunha (FUNDOP)
Lúcia Uniformes
ONG Banco de Alimentos
SENAC Aclimação
Texblun Uniformes
Stance Dual School

PARCEIROS - NOTA FISCAL PAULISTA

Arezzo Shopping Iguatemi
Casa do Artista
Camarões Restaurante
Estoril Restaurante
Kaori Sushi
Le Jazz Boulevard
Le Soleil Iguatemi
Lindt Shopping Iguatemi
Livo Shopping Iguatemi
Panificadora Estados Unidos
Piselli Restaurante Jardins
Piu Restaurante Shopping Iguatemi
Restaurante Sushi Shopping Iguatemi
Ricardo Almeida Anália Franco
Ricardo Almeida Bela Cintra
Ricardo Almeida Iguatemi
Ricardo Almeida JK
Ricardo Almeida Morumbi
Sinha Boutique Ltda Shopping Iguatemi
Souq Shopping Iguatemi
Sushi Papaya
Tanit
Timo F. L. Restaurante Shopping Iguatemi
Tortearia
Thoth Incubadora de Experiências
Utiplast Shopping Iguatemi
Veridiana Pizzaria
Zapalla Shopping Iguatemi

APOIADORES

Adus - Instituto de Reintegração do Refugiado
Ana Pasternak
ASA - Associação Santo Agostinho
Associação Acalanto
Atados
BOMPAR - Centro Social Nossa Senhora do Bom Parto
CAEF Paulicéia - Associação Evangélica Beneficente - AEB
Casa Tognini
CEI Bela Vista
CEMA Hospital
Centro Universitário São Camilo - Pompéia
Confecções Emílio
Competition
Cruzando Histórias
Divina Inspiração Aroma
Engemep
Fundação Amor Horizontal
Fundação Francisca Franco
Jornal "O Amarelinho"
Laboratório Autólogo
Mazars Brasil
Midi Store
Primeira Clinica - Grupo de Terapeutas
Proinfância
Projeto Fluxo Saudável
Projeto Refúgio - Instituto Cristão de Ensino e Cultura (Incec)
Promud - Programa da Mulher Dependente Química
PTA - Parents and Teachers Association
Raízes Desenvolvimento Sustentável
Rede Comadres
Ri Happy
Saboaria Artesanal
Sawaya Matsumoto Advogados
Serviço de Acolhimento Institucional para Crianças e Adolescentes
Sumitomo Corporation do Brasil
UBS Nossa Senhora do Brasil

REALIZAÇÃO



NOSSAS CERTIFICAÇÕES

- CEBAS – Certificado de Entidade Beneficente de Assistência Social – Certificada conforme Lei nº 12.101 de 27 de novembro de 2009, em conformidade com o Decreto nº 8.242/2014 e Portaria Normativa nº 15/2017.
- CENTS - Cadastro Único das Entidades Parceiras do Terceiro Setor - Inscrita sob o Decreto nº 52.830/11 e pela Portaria nº 45/SEGES/2022.
- CMDCA – Conselho Municipal da Criança e do Adolescente- registro nº 1281/07 conforme Art. 91 da Lei Federal 8069/90 de 13 de julho de 1990 do Estatuto da Criança e Adolescente.
- COMAS – Conselho Municipal de Assistência Social – Inscrita sob o nº 176/2011, aprovada pela Resolução COMAS-SP nº 1049 de 29 de setembro de 2014.
- Utilidade Pública Federal—Processo MJ nº 08071.000216/2009-90, portaria nº 3100 de 25/09/2009.
- Utilidade Pública Estadual- concedido pela Lei nº 14.330 de 29/12/2010.
- Utilidade Pública Municipal- Título de Utilidade Pública Municipal, nos termos do Decreto nº 48.394, de 29 de maio de 2007, renovado em 20/10/2022 até 20/10/2025.

NOSSOS PRÊMIOS



Em 2008, a APAF recebeu a homenagem pela participação no "Programa CIEE de Alfabetização e Suplência Gratuita para Adultos".



No Prêmio Notícia Pró Trabalho 2014, a APAF foi homenageada no tema "Espelhos Afirmativos". Esse reconhecimento veio da transparência no cumprimento de nosso propósito: Transformar pela Educação.

COMO POTENCIALIZAR OS IMPACTOS



DOAÇÃO FINANCEIRA



DOAÇÃO DE NOTA FISCAL PAULISTA



VOLUNTARIADO



COMPRA NO ARMAZÉM



PATROCÍNIO DE PROJETOS



PARCERIAS



RESULTADOS EM 18 ANOS



2.913

Atendimentos para
mulheres com cursos de
formação



3.548

Atendimentos a crianças



6.244

Cestas básicas
doadas para famílias



9.442

Atendimentos em
Promoção Social



22.147

Total dos atendimentos

ACOMPANHE A APAF NO SITE E REDES SOCIAIS



@apaf



APAFSP/



APAF



www.apafsp.org.br/

Regina Helena Vieira de Miranda
Presidente

APAF - Associação Paulista de Apoio à Família
CNPJ: 07.144.360/0001-06
Rua Avanhandava, 485 CEP 01306-001 Bela Vista - São Paulo-SP
Fone: (11) 3120-4639 E-mail: adm@apafsp.org.br



MUITO OBRIGADO!



#TransformarPelaEducação